



ISSN 1516-1811

Paleontologia em Destaque

Boletim Informativo da Sociedade Brasileira de Paleontologia

www.ufrgs.br/sbp

Ano 18, n. 43

Julho, Agosto, Setembro 2003

EDITORIAL

Caro sócio.

Aqui estamos novamente à frente da Sociedade Brasileira de Paleontologia, reeleitos por cerca de cem votos. Não foi tarefa fácil decidir por mais dois anos dirigindo a SBP: os afazeres e as responsabilidades assumidas em nossas instituições de origem nem sempre deixa tempo para a tarefa de levar adiante a direção da Sociedade. Mas os dois anos de trabalho árduo ainda foram insuficientes para consolidar algumas ações, como, por exemplo, o programa “Educar para a Paleontologia” e a luta pela inclusão da Paleontologia como disciplina obrigatória em todos os cursos de Biologia no país. Mas viemos renovados, com uma ala jovem disposta e bem ativa cujo empenho já pode ser visto na nova *home page* da SBP, no *site* www.ufrgs.br/sbp.

Queremos aqui, de público, agradecer a todos aqueles que colaboraram conosco no biênio 2001-2003. A reeleição é, para nós, o aval dos sócios ao trabalho desempenhado por esta Diretoria. Sempre ficará a dúvida se o voto de continuidade foi dado apenas por falta de opção – afinal, éramos chapa única. De nossa parte, resta-nos prosseguir com o esforço em construir uma sociedade moderna e dinâmica,

representativa da Paleontologia brasileira. O sócio, contudo, têm a opção de exercer seu direito, participando das decisões da SBP. Na época das eleições, contávamos com cerca de 200 sócios em condições de votar. Uma sociedade científica dificilmente será representativa se apenas 50% de seus sócios ativos participam do processo eleitoral. Portanto, colegas, motivem-se! Conforme anunciado durante a Assembléia Geral Ordinária do XVIII Congresso Brasileiro de Paleontologia, a gestão 2003-2005 prevê, entre outras ações, a renovação do Conselho da SBP, a formalização das premiações da SBP e uma ampla revisão dos Estatutos, visando sua atualização. Para isso, a Diretoria utilizar-se-á de todos os meios de comunicação possíveis com os sócios (*home page*, boletim, comunicados eletrônicos) para trazê-los a participar das discussões. Revise seu cadastro, atualize seus endereços, pois quanto mais participação, melhor. As bases de tais propostas estarão sendo elaboradas ainda em 2003, para que possamos iniciar as rodadas de discussão já em 2004.

O ano de 2003 está terminando e é tempo de PALEO, a já consagrada Reunião Regional de Paleontologia. Como tem acontecido nos últimos anos, cada região organizará a sua reunião; para maiores informações, leia atentamente a seção dedicada à PALEO 2003. Aproveitamos este número também para divulgar o relatório da gestão 2001-2003 e o relatório das atividades do XVIII Congresso Brasileiro de Paleontologia. Boa leitura!

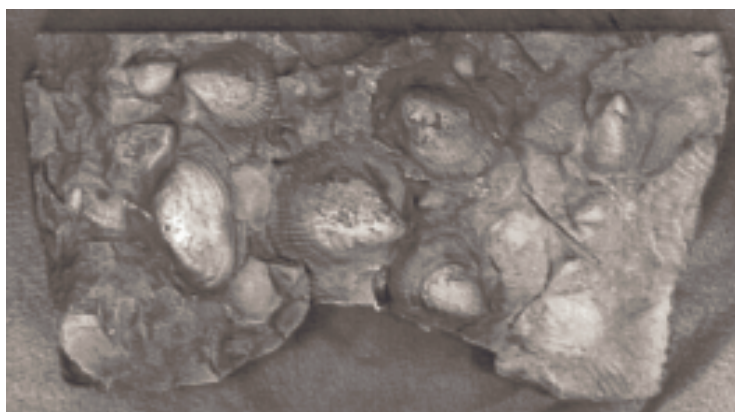

Réplica de moluscos fósseis de Taió, SC (Oficina de Réplicas USP)

Neste número:

Preservação da Memória Paleontológica em Santa Catarina	2
Diretoria SBP 2001-2003 – Relatório de Gestão	3
XVIII Congresso Brasileiro de Paleontologia	4
PALEO 2003	5
Eventos	7

UMA INICIATIVA DE PRESERVAÇÃO DA MEMÓRIA E DA CULTURA EM TAIÓ RESULTA EM UM NOVO MUSEU PALEONTOLÓGICO PARA SANTA CATARINA

A região central do leste de Santa Catarina, onde se situam as cidades de Taió, Trombudo Central e Rio do Sul, ocupa uma posição estratégica dentro da faixa de afloramentos da Bacia do Paraná, tendo sido inúmeras vezes utilizada como uma verdadeira escola da natureza para a compreensão dos eventos ocorridos no território brasileiro no final do Paleozóico, quando fazia parte do contexto do mega-continente Gondwana.

As rochas ali expostas oportunizaram para muitos a avaliação em campo dos conhecimentos adquiridos nas aulas de Estratigrafia e Sedimentologia, nos cursos de Geologia das universidades brasileiras; poucos devem ter sido os geólogos formados no sul do país que, nos últimos 40 anos, por aí não estiveram durante seus estudos. Nosso saudoso e emérito professor do Curso de Pós-Graduação, Rodi Ávila Medeiros, aí se sentia em casa (talvez uma segunda casa, de inverno, já que seu coração esteve dividido também com a Chapada Diamantina), livre para discorrer, com sua peculiar ponderação, sobre as feições deposicionais que marcaram os eventos de glaciação do Gondwana e os posteriores episódios de elevação e recuo do nível do mar.

As rochas sedimentares aí aflorantes permitiram a preservação de um riquíssimo registro fóssil de organismos de hábito marinho e transicional, conhecido pelo trabalho pioneiro do Dr. Carlos da Rocha Campos (USP) que, desde a década de 60, percorreu suas áreas ocupado igualmente com sinais da presença do gelo nestes locais. Muito da importante obra *Problems in Brazilian Gondwana Geology*, de 1967, abrangia estes locais e ilustrava os restos de braquiópodes, moluscos e equinodermas aí preservados.

De lá para cá, estas ocorrências foram pouco estudadas e, executadas as visitas ocasionais de alunos, como em muitos outros locais de nosso país, relegadas ao abandono. Turistas pouco esclarecidos sobre seu valor como documentário recolhiam as amostras com fósseis para, provavelmente, jogarem-nas fora mais adiante, quando o peso das bagagens se tornasse excessivo. Ou, levam-nas para fora do país, armazenando-as em coleções particulares.

Este panorama começa a mudar agora, com uma meritória iniciativa da comunidade de Taió. Preocupada com a perda deste importante patrimônio, a Prefeitura envolveu duas secretarias, a de Educação e da Agricultura, numa iniciativa que, nos anos de trabalho com geologia, ainda não havíamos presenciado. Num encontro que reuniu cerca de 400 pessoas da

comunidade, no dia 9 de julho deste ano, foi dado o passo inicial para a inauguração do MUSEU PALEOARQUEOLÓGICO E HISTÓRICO DE TAIÓ, que já conta com um belíssimo prédio histórico de 3 andares para sua instalação, antes ocupado pelo hospital municipal. O que mais chamou a atenção na cerimônia inaugural foi a presença, além de importantes autoridades do Estado e do Município, dos moradores do interior do município (dominantemente de atividade rural), cujas propriedades contêm ocorrências fossilíferas. Com isso, ganham-se parceiros imediatos na proteção e na guarda do acervo, que também conta com importantes peças arqueológicas da Tradição Taquara e da história mais recente da imigração alemã, italiana e russa.

O Museu será organizado pelos órgãos municipais e pela representante do convênio assinado entre a FACVEST, de Lages, e a UNISINOS, Profª. Ms. Rita de Cássia Chaves, da primeira instituição, atualmente realizando sua Tese de Doutorado na UNISINOS com fósseis da região. Para tanto, já no dia 9 foi lançado o projeto “Amigos do Museu”, que busca incentivar os moradores em sua organização e na adoção de seus acervos particulares, tornando-os agentes para a proteção do acervo já conhecido.

O trabalho de prospecção de novas áreas será financiado durante 12 meses pela Prefeitura, que cederá transporte, alimentação e alojamento para um grupo de seis pesquisadores das duas instituições para um período de 5 dias de trabalho, a cada mês. Apresentado aos órgãos financiadores do Estado e ao IPHAN, a iniciativa teve grande receptividade e já conta com a promessa de pleno apoio. O desejo do grupo é poder desenvolver, no sul de Santa Catarina, uma ação que se aproxime daquela que o Dr. Oscar Rösler vem realizando, com tanto sucesso, no Centro Paleontológico de Mafra – CENPÁLEO, no norte do Estado.

A vontade de trazer esta notícia aos sócios da SBP nasce, em parte, da necessidade de que todos nos tornemos partícipes desta ação, quando por lá passarmos com nossos alunos. Por outro lado, é nosso desejo compartilhar com a comunidade o quase deslumbramento que até agora nos envolve, por termos presenciado uma manifestação tão positiva de mudança de postura dos brasileiros para com o seu patrimônio fossilífero, antes mesmo que novas legislações protetoras sejam firmadas. Certamente reflete o resultado das tantas iniciativas meritórias já existentes (MATA, UBERABA, MONTE ALTO, PEIRÓPOLIS, o próprio CENPÁLEO e outras tantas que temos acompanhado no *Paleontologia em Destaque*) mas muitas delas resultantes do abnegado, dedicado e muitas vezes solitário esforço dos próprios pesquisadores ou moradores locais. Aqui um novo Museu surge da vontade da população e de seus

dirigentes; resta-nos fazer aquilo para que fomos formados, a pesquisa, o estudo e a educação.

*Tânia Lindner Dutra
Calos Henrique Nowatzki
PPGeo - UNISINOS*

E O CENPÁLEO, COMO VAI?

Vai bastante bem, obrigado. Mas, obrigado a quem? Em primeiro lugar, ao Dr. Oscar Rösler, que com sua dedicação ao Centro Paleontológico de Mafra – que, segundo ele, seria por apenas três anos, lá se vão cinco, creio – vem conseguindo levar adiante, a duras penas, a construção da idéia original. Partindo exclusivamente de seu empenho inicial e poucas promessas, o Dr. Rösler conseguiu muito: conquistar a comunidade.

Para quem não sabe, o CENPÁLEO conta apenas com um funcionário – o curador do Museu -, além do Dr. Rösler. A secretaria funciona por força do empenho de uma estagiária e o resto do trabalho é feito por colaboradores. Mesmo assim, as atividades do CENPÁLEO já subsidiaram duas dissertações de mestrado e uma tese de doutorado, todas concluídas, além de algumas outras em andamento, em parceria com diferentes instituições do sul e do sudeste do Brasil. O tão desejado sonho de fazer um museu a céu aberto vai caminhando, com a aquisição de terras com conteúdo fossilífero importante, e a exposição permanente do CENPÁLEO vai se ampliando, à medida que vai sendo alimentada pelos resultados das pesquisas feitas com rochas da região.

Recentemente estive em Mafra para dar continuidade a um trabalho na região. Tenho ido à Mafra amiúde, por força deste trabalho, mas dessa vez havia algo novo, que chamou minha atenção: placas de sinalização informando a direção do CENPÁLEO. Minha primeira reação foi de familiaridade – afinal, há pelo menos 4 anos o CENPÁLEO é parte do meu “mundo”. Depois, percebi que meu sentimento era, na verdade, de satisfação, ao dar-me conta de que o CENPÁLEO, agora, também fazia parte do “mundo” dos rio-mafrenses e seria de domínio público a todos que chegassem naquela cidade, de que lá havia um CENPÁLEO.

Nessa mesma ocasião, me contou o Dr. Rösler que a Universidade do Contestado havia reconhecido formalmente, naqueles dias, o CENPÁLEO como parte integrante de sua estrutura. Parabéns, pois, Dr. Rösler e sua valorosa equipe, por mais essa conquista.

*Renata Guimarães Netto
Presidente da SBP*

DIRETORIA SBP 2001-2003 RELATÓRIO DE GESTÃO

Durante a Assembléia Geral Ordinária da SBP, convocada para o dia 18/07/2003, durante o XVIII Congresso Brasileiro de Paleontologia, em Brasília, foi apresentado o relatório de atividades e o relatório financeiro da SBP no biênio 2001-2003, que foi plenamente aprovado pelos sócios presentes.

Dentre as principais atividades realizadas no período, cabe destacar: a atualização do cadastro de sócios; as ações em prol de novas afiliações; o lançamento do edital “Educar para a Paleontologia”; a realização das Paleo 2001 e 2002 nas cinco regiões do país; ações visando aprovação da lei dos fósseis; participação em comissões de proteção do patrimônio fossilífero e das fundações Frei Miguel e Araripe, ambas voltadas para preservação do patrimônio paleontológico em Mafra (SC) e na Chapada do Araripe (CE), respectivamente; consolidação da *Revista Brasileira de Paleontologia*; reformulação do boletim *Paleontologia em Destaque* e a destinação do último número de cada ano à publicação dos resumos submetidos à Paleo; criação de produtos de divulgação com a logomarca SBP; alterações estatutárias.

No que diz respeito às finanças da SBP, o biênio foi marcado pela necessidade de buscar recursos que garantissem, sobretudo, a publicação da RBP. Assim, a primeira atitude da Tesouraria foi verificar os sócios ativos (de um cadastro com originalmente mais de 700 sócios, apenas cerca de 150 eram ativos) e contatar os inativos sobre seu interesse em permanecer como sócio. Assim, a SBP passou a contar, em 2001, com cerca de 170 sócios ativos (sócio ativo é aquele que deve somente duas anuidades) e em dia (sócio em dia é aquele que tem pelo menos a anuidade do ano anterior ao em exercício paga). Com as novas afiliações, a SBP fechou o biênio com quase 300 sócios. Estes recursos, somados ao saldo recebido da gestão anterior, formam a quase totalidade do patrimônio da SBP, acrescida em um mínimo por doações e pelo saldo obtido da venda dos produtos de divulgação da SBP durante o XVIII CBP. Também se pode, nesse período, sanear as pendências da SBP junto à Receita Federal e iniciar a venda de assinaturas da RBP. O balancete abaixo sumariza a prestação de contas apresentada e aprovada na última assembléia:

TESOURARIA BIÊNIO AGOSTO2001/AGOSTO2003

CRÉDITO

Anuidades de agosto/2001-agosto/2003 R\$ 27.727,00

Inscrições na Paleo 2002	R\$ 280,00
Venda de RBP e boletins	R\$ 1.310,00
Venda do livro Tempo dos Dinossauros	R\$ 30,00
Repasse (2001/2002) do Núcleo-SP	R\$ 1.878,68
Repasse (2003/1) do Núcleo/SP	R\$ 260,00
Assinatura bianual da RBP	R\$ 540,00
Arrecadação com a venda de material de divulgação	R\$ 2.175,00

Total R\$ 34.200,68

DÉBITO

Pagto. da RBP n. 2 para Editora Interciência (já com os descontos de propaganda)	R\$ 3.849,92
Pagto. da RBP n. 3 para Gráfica Pallotti	R\$ 4.900,00
Pagto. da RBP n. 4	R\$ 5.850,00
Pagto. da RBP n. 5	R\$ 5.900,00
Pagto. dos Boletins Paleontologia em Destaque n.º. 36, 37, 38, 39, 40, 41 e 42	R\$ 2.214,73
Pagamento de arquivos "pdf" da RBP	R\$ 180,00
Despesas de correio	R\$ 3.227,20
Fundação Frei Miguel (CENPALEO)	R\$ 200,00
Viagem (Brasília) Renata G. Netto	R\$ 648,05
Cartório	R\$ 381,36
Pequenas despesas	R\$ 919,98
Auxílio ao XVIII CBP	R\$ 3.000,00
Gastos com material de divulgação	R\$ 1.800,77
Repasse (2003/1) para Núcleo SBP/SP	R\$ 771,85

Total R\$ 33.843,86

RESUMO

Repasse da gestão anterior em 09.11 e 20.12.2001 em:	
Conta Poupança	R\$ 10.942,82
Conta Corrente	R\$ 3.000,00
Recebimentos biênio 2001/2003	R\$ 34.200,68
Total de Crédito até agosto de 2003	R\$ 48.143,50

Pagamento durante o biênio 2001/2003	R\$33.843,86
Total de Débito até agosto de 2003	R\$33.843,86

Saldo da SBP até agosto de 2003: R\$ 14.299,64

Diretoria SBP

MANTENHA ATUALIZADO SEU ENDEREÇO. SÓ ASSIM PODEMOS CHEGAR ATÉ VOCÊ.

Sócios que utilizam provedor **uol**: autorizem o recebimento de mensagens da SBP! A não autorização implica em retorno da mensagem e os comunicados eletrônicos não chegam até você.

XVIII CONGRESSO BRASILEIRO DE PALEONTOLOGIA

Brasília, 13 a 18 de julho de 2003

O XVIII CBP foi um sucesso. Com quase 400 participantes, o Congresso mostrou um excelente cenário da produção intelectual brasileira em Paleontologia. Chamava a atenção a quantidade de estudantes, provenientes de diversas regiões do país, circulando pelos salões do Hotel Nacional, em Brasília, sede do Congresso. As conferências brindadas por colegas do Brasil e do exterior contribuíram para aprimorar nosso conhecimento sobre temas em voga hoje na Paleontologia. A programação cultural, com exposições de arte e lançamento de livros, foi um dos pontos altos do Congresso, que contou também com a 1ª ExpoPaleo, com estandes das principais empresas que atuam em Paleontologia, além de algumas editoras universitárias do país. A Comissão Organizadora do XVIII CBP enviou recentemente o relatório final do evento, cujos números reproduzimos abaixo:

ATIVIDADES	NÚMEROS
PARTICIPANTES	361
CONFERENCIAS	21
TRABALHOS	190
CIDADES	80
PAISES	10

Modalidades de inscrições e número de participantes em atividades do evento:

	Total	Pagantes
Inscrições	361	
Congressistas	256	256
Expositores	21	isentos
Convidados	35	isentos
Comissão Organizadora e de Apoio	24	isentos
Mini-cursos		
1. Paleobotânica	15	12
2. Micropaleontologia aplicada à exploração de petróleo	19	11
3. Biotas pré-cambrianas	11	09
4. Paleoiictiologia do Neopaleozóico Brasileiro	7	4
5. Palinologia marinha aplicada à geologia do petróleo	4	1
6. Paleontologia de vertebrados	45	40
Cursos		
Paleovegetação do Brasil	5	0
Paleoictiologia	7	3
Exursões		
1. Paleobotânica do Cenozóico e Ecoturismo	15	11
2. Estromatólitos do Pré-Cambriano	6	5
3. Paleontologia do Permiano	18	13

Valores diversos que compuseram a receita de entradas:

FONTE DE RECURSOS	R\$ SOLICITADO	R\$ OBTIDO
1. PETROBRAS	R\$50.000,00	R\$50.000,00
2. CNPq	R\$29.375,00	R\$25.000,00
3. CAPES	R\$ 23.000,00	*
4. CPRM	R\$30.000,00	R\$15.000,00
5. DNPm	R\$30.000,00	R\$4.998,00
6. SBP	-----	R\$3.000,00
7. UnB		**
8. UCG		***
9. INSCRIÇÕES E OUTRAS FONTES		R\$33.594,60****
Total		R\$131.592,60

* Concessão de três (03) passagens nacionais e três (03) passagens internacionais,

** Ônibus, PCs, bolsas de estudo, material de consumo, etc.

*** Impressão de cartazes, circular e Boletim de Resumos.

**** Além das inscrições, venda de livros, camisetas, convite para jantar de confraternização, cursos, mini-cursos e excursões.

Valores diversos relativos aos itens de dispêndio:

ITENS DE DISPÊNDIO	VALORES
1. Passagens aéreas convidados	R\$18.640,95
2. Diárias convidados	R\$6.360,06
3. Diárias diversas*	R\$2.368,65
4. Serviços contratados**	R\$46.240,65
5. Material de consumo ***	R\$6.960,92
6. Despesas bancárias	R\$ 591,74
7. Ressarcimento	R\$ 900,00
8. Excursão	R\$3.860,00
9. Hotel Nacional****	R\$43.780,00
TOTAL	R\$129.702,97

* Comissão Organizadora, monitores de excursão, motorista, etc.

** **Bearzi Eventos**: organização do evento; **New Vision**: estandes da Expo Paleo; contratação de pessoal de apoio.

*** Correio; telefone; CDs; gasolina; software; etc

**** Hospedagem: conferencistas, professores e diretoria da SBP; café da tarde; coquetel de abertura; coquetel de lançamento de livro; água; café; etc.

Balanco geral:

Total de entradas	R\$131.592,60
Total de saídas	R\$129.702,97
Saldo do balanço geral – A	R\$1.889,63
Saldo em conta corrente no dia 02/10/03	R\$2.249,38
Cheques para entrar	R\$359,00
Saldo efetivo - B	R\$1.890,38

Diferença técnica entre A e B= R\$ 0,75 Crédito (setenta e cinco centavos).

A SBP agradece ao Dr. Dermeval A. do Carmo por seu empenho e de toda a sua equipe. O próximo Congresso será em Aracajú, ficando a presidência da Comissão Organizadora a cargo da Dra. Maria Helena Zucon. Até lá!

REUNIÃO REGIONAL DE PALEONTOLOGIA - PALEO 2003 -

As reuniões regionais de Paleontologia, conhecidas como PALEO, compõem hoje um evento consagrado entre a comunidade paleontológica brasileira. Em sua 5ª edição, a PALEO possui uma característica fundamental: a de ser um evento de divulgação paleontológica. Para a SBP, isso é muito importante, pois é um momento de informação sobre o que vem sendo feito em paleontologia nas diversas instituições do país, ao mesmo tempo em que é um espaço para que jovens pesquisadores mostrem seus talentos. O número de trabalhos apresentados por estudantes de graduação e de pós-graduação que participam da PALEO é surpreendente, e observa-se um crescimento no número de trabalhos voltados para o ensino, para a constituição de acervos e para a disseminação da informação sobre a paleontologia brasileira. É isso que a SBP espera da PALEO e convocamos a todos os colegas de todas as regiões a participar.

ORGANIZADORES REGIONAIS

De acordo com as manifestações recebidas, a PALEO 2003 será organizada pelos seguintes colegas:

Local	Data	Local	Coordenador/ E-mail
SP	14/11/03	Ribeirão Preto FFCL USP	Max C. Langer mclanger@ffclrp.usp.br
RJ/ ES	01/12/03	Rio de Janeiro Salão Nobre da CPRM	Norma Cruz, Rita Cassab e Marise Sanderberg ncruz@rj.cprm.gov.br
NE	05 a 07/12/03	Natal UFRN	Narendra Srivastava Wagner Souza Lima narendra@geologia.ufrn.br
PA	09/12/03	Belém Aud. Centro de Geoci. UFPA	Vladimir A. Távora vtavora@orm.com.br
RS	12/12/03	Porto Alegre FZB/RS	Ana Maria Ribeiro amr@plug-in.com.br
SC/ PR	06/12/03	Curitiba UFPR	Robson T. Bolzon bolzonrt@ufpr.br
MG	29/11/03	Uberaba Fac. Educação	Luiz Carlos B. Ribeiro Carlos Roberto A. Candeiro edmissinho@bol.com.br

INSCRIÇÕES

As inscrições para a PALEO estarão abertas até o dia da reunião de cada região e são gratuitas para sócios quites com a SBP. Para sócios em débito e não-sócios, o valor da inscrição é de R\$ 15,00.

A ficha de inscrição, disponível no site da SBP (www.ufrgs.br/sbp), deve ser encaminhada via e-mail

para sbp@euler.unisinos.br até **3 dias úteis antes** da Paleo de cada região. Após esse prazo, deve ser enviada ao organizador da região de participação. Sócios em atraso ou não-sócios terão sua inscrição efetivada quando do pagamento da mesma. O pagamento pode ser feito por meio de depósito bancário na conta da Sociedade Brasileira de Paleontologia - Banco do Brasil, agência 0010-8, conta corrente 14.017-1, ou diretamente com o organizador da PALEO 2003. Como depósitos bancários de pequeno valor não são identificados, solicitamos a todos que enviem cópia do recibo de pagamento por e-mail ou pelo fax (0xx51 5908177), para que seus depósitos possam ser identificados. Os recibos serão enviados posteriormente pelo correio. O prazo final para as inscrições ficará a critério do organizador de cada região.

A participação na PALEO 2003 pode ou não envolver a apresentação de trabalhos. Os participantes com apresentação de trabalho devem encaminhar um resumo referente ao tema apresentado. Para maiores informações sobre a forma de apresentação e a quantidade de trabalhos que pode ser submetida por cada autor devem ser obtidas com o organizador regional, que é a quem cabe a decisão final, em respeito às características e à infraestrutura de cada região.

A edição n° 44 do boletim *Paleontologia em Destaque* será dedicada à publicação dos resumos de trabalhos efetivamente apresentados na PALEO 2003. Para tanto, os resumos devem ser submetidos até o dia 10/11/2003* para sbp@euler.unisinos.br. Somente serão publicados os resumos aceitos por um comitê de arbitragem, que levará em conta: (a) a adequação do resumo; (b) sua correção gramatical; (c) o correto tratamento científico do tema, em caso de resumos referentes a estudos científicos; (d) a observação das normas para apresentação dos resumos. A não aceitação do resumo para publicação não impede sua apresentação, cabendo a cada organizador decidir sobre o assunto.

* participantes de São Paulo - obedecer calendário e procedimentos divulgados pelo colega Max Langer, organizador da PALEO 2003 São Paulo.

NORMAS PARA APRESENTAÇÃO DE RESUMOS NA PALEO 2003
(disponíveis também no site www.ufrgs.br/sbp)

- Um bom resumo deve situar o leitor nos objetivos da investigação e na área/idade/formação/bacia onde se desenvolveu o trabalho, incluindo também as metodologias utilizadas, a exploração de seu aspecto empírico e as conclusões (mesmo que preliminares).
- Serão aceitos resumos em português, espanhol ou inglês.
- Cada resumo deve ter no máximo 25 linhas e devem ser editados em MS Word, em fonte Times New Roman. O texto deve ser corrido, isto é, sem a utilização de parágrafos.

- O título do resumo deverá ser todo em letras maiúsculas, tamanho 11, em negrito e centralizado. O nome dos autores devem estar abaixo do título, separados por uma linha, também centralizados e em maiúsculas, mas sem negrito e fonte tamanho 10. Abaixo do nome de cada autor deverá constar o endereço, em fonte tamanho 9, também centralizado, contendo os seguintes itens: 1) nome do departamento ou instituto e sigla da Instituição; 2) sigla do Estado; e 3) e-mail (em itálico). Os itens do endereçamento devem estar

MODELAGEM E ANIMAÇÃO DE ORGANISMOS FÓSSEIS DA COLEÇÃO “O PASSADO EM SUAS MÃOS”

LUIZ EDUARDO ANELLI & THOMAS RICH FAIRCHILD
Depto. Geologia Sedimentar e Ambiental, IGc/USP, SP,
anelli@usp.br, rfaichild@usp.br

ZOOGEOGRAFIA DOS OSTRACODES MIXOHALINOS DO SUL E SUDESTE DO BRASIL E SEU POTENCIAL PALEOECOLÓGICO

JOÃO CARLOS COIMBRA
Depto. Paleontologia e Estratigrafia, IG/UFRGS, RS,
joao.coimbra@ufrgs.br
RENATO OLINDO GHISELLI JR. & BEATRIZ BECK EICHLER
IOc/USP, SP, *olindojr@terra.com.br, bbeichler@usp.br*

PRIMEIROS RESULTADOS SOBRE OS PALEOAMBIENTES QUATERNÁRIOS DA REGIÃO DE SÃO PAULO, SP: SÍTIO DE COLÔNIA (COORDENADAS 23°52' S E 46°42'20" W, ALTITUDE 900 m)

MARIE-PIERRE LEDRU*, FABRÍCIO BARRETO, PAULO C. F. GIANNINI, CLAUDIO RICCOMINI
Depto. Geologia Sedimentar e Ambiental, IGc/USP, SP,
ledru@usp.br, pcgianni@usp.br, riccomin@usp.br
ABDEL FETTAH SIFEDDINE*
Depto. Geoquímica, UFF, RJ, *sifed@geoq.uff.br*
BRUNO TURCQ
Institut de Recherche pour le Développement (IRD), França,
turcq@bondy.ird.fr

- Se houver necessidade de mencionar que determinado autor é bolsista de determinada agência de fomento, o nome deste deve ser seguido de um asterisco e a informação sobre o tipo de bolsa e a sigla da agência deve ir ao final do resumo, logo após o ponto final, entre colchetes. Exemplo: [*Bolsista CNPq/IRD]. No caso de mais de um autor nessa situação no mesmo trabalho, deve-se ir aumentando o número de asteriscos até quando necessário e listar todos dentro do mesmo colchete, separados por ponto e vírgula. Exemplo:

BIOMECÂNICA DE DECÁPODES E VARIAÇÕES MORFOLÓGICAS DAS ASSINATURAS ICNOLÓGICAS, DE ACORDO COM A NATUREZA E A CONSISTÊNCIA DO SUBSTRATO

CLAUDIA P. PAZ*, RENATA G. NETTO & PATRICIA BALISTIERI**
PPGeo UNISINOS, RS, *claudia@euler.unisinos.br, nettorg@euler.unisinos.br, patricia@euler.unisinos.br*

[* Bolsista BIC-FAPERGS; ** Bolsista PROSUP/CAPES]

- Informações adicionais sobre os autores, como indicação do curso de pós-graduação ao qual está vinculado, caso pertença a uma instituição diferente, como outra instituição, caso trabalhe em duas instituições ou mais, ou mesmo sobre o trabalho, como agências de fomento que suporta(ra)m a pesquisa, indicações referentes à publicação do texto na íntegra, entre outras, também devem estar entre colchetes, ao fim do texto do resumo. Exemplo:

[Project n° 31.05.006/1-0, supported by UNISINOS; Contribution to the IGCP Project 471; *Bolsista PROSUP/CAPES; Original paper published in *Revista Brasileira de Paleontologia*, 4:13-26]

• Se houver a necessidade de fazer citações, colocar a referência no texto, entre colchetes, de forma abreviada. Quando houver três autores ou mais, utilizar a abreviatura *et al.*. Exemplos:

Artigo em revista científica: [Cusminsky, G.C & Whatley, R.C. 2000. *Ameghiniana* 37(2):205-212].

Livro: [Bromley, R.G. 1996. *Trace fossils*. Chapman & Hall, 361 p.]

Capítulo de livro: [Cruz, N.M.C. 2000. In: Carvalho, I.S. (ed.) *Paleontologia*, Interciência, p. 213-221]

Artigo em anais de congresso: [Schneider, R.L. *et al.*, 1974. XXIV CONGR. BRAS. GEOL., 1:41-65]

Resumo em anais de congresso: [Netto, R.G. & Rossetti, D.F. 2003. XVIII CONGR. BRAS. PALEONT., *Resumos*, p. 214]

EVENTOS

ICHNIA 2004

First International Congress on Ichnology
April 19-23, 2004, Trelew, Patagonia, Argentina
<http://www.ichnia2004.com>

10th International Symposium on Early Vertebrates/Lower Vertebrates

May 20-28, 2004, Gramado, Brazil
<http://www.ufrgs.br/geociencias/evento.html>

32nd International Geological Congress Florence, Itália

20-28 de Agosto, 2004
<http://www.32igc.org>

Mesozoic Fishes IV Espanha, Agosto/2004

Francisco J. Poyato-Ariza, francisco.poyato@uam.es

12th International Gondwana Symposium Mendoza, Argentina

06-11 de Novembro, 2004
<http://cig.museo.unlp.edu.ar/gondwana>

XI Reunião de Paleobotânicos e Palinólogos / XI Meeting of Paleobotanists and Palynologists

7th - 10th November 2004, Gramado, RS,
<http://www.ufrgs.br/xirpp>

QUER DIVULGAR A PALEONTOLOGIA DE SUA REGIÃO NO *Paleontologia em Destaque*?

ESCREVA PARA sbp@euler.unisinos.br

ATENÇÃO NÚCLEOS REGIONAIS

A partir da aprovação desta alteração dos Estatutos da SBP, em dezembro de 2003, os sócios que residem em regiões com núcleos regionais devem pagar suas anuidades diretamente à Sede, que repassará os valores correspondentes semestralmente aos núcleos.

PAGAMENTO DAS ANUIDADES

Somente com o pagamento em dia de todos os sócios a SBP poderá ter recursos para editar e publicar a *Revista Brasileira de Paleontologia*.

Valores da anuidade:

Sócio efetivo: R\$100,00

sócio colaborador: (estudante*): R\$50,00

* a anuidade de sócio estudante corresponde a 50% da anuidade do sócio efetivo, desde que comprovada condição de estudante, por meio de envio de comprovante de matrícula.

O pagamento pode ser efetuado por meio de depósito bancário*, conta 14.017-1 da agência 0010-8 Porto Alegre do Banco do Brasil, ou cheque nominal à SBP, cruzado, para Ana Ribeiro, MCN-FZB, Av. Salvador França, 1427, 90.690-000, Porto Alegre. Envie cópia do recibo de depósito para amr@plug-in.com.br ou pelo fax (0xx51) 5908177, aos cuidados de Renata Netto.

Expediente

Paleontologia em Destaque N. 43
ISSN 1516-1811

SOCIEDADE BRASILEIRA DE PALEONTOLOGIA

Presidente: Renata Guimarães Netto (UNISINOS)

Vice-Presidente: Maria Claudia Malabarba (PUCRS)

1º Secretário: João Carlos Coimbra (UFRGS)

2ª Secretário: Cristianini Bergue (UFRGS)

1ª Tesoureira: Ana Maria Ribeiro (FZB/RS) (UNISINOS)

2ª Tesoureira: Carla Bender Kotzian (UFSM)

Direção de Publicações: Gerson Fauth (UNISC)

Editores: G. Fauth, M. C. Malabarba e R. Netto

Tiragem: 300 exemplares

Impressão: Unisinos

Endereço: Laboratório de Paleontologia

MCT-PUCRS

Av. Ipiranga, 6681

90.619-900 Porto Alegre, RS

Email: sbp@euler.unisinos.br

Web: <http://www.ufrgs.br/sbp>

Ficha para afiliações e alterações no cadastro



SOCIEDADE BRASILEIRA DE PALEONTOLOGIA

FICHA DE INSCRIÇÃO DE SÓCIO

NOME COMPLETO				IDENTIDADE		
				Local e data de emissão		
				PASSAPORTE		
				País e data de validade		
			CNPF/CNPJ			
DATA DE NASCIMENTO		LOCAL				
ENDEREÇO RESIDENCIAL	Logradouro		Nº/apto.	Bairro		
	CEP	Cidade/Estado	País	Telefone	Fax	
E-mail						
ENDEREÇO PROFISSIONAL	INSTITUIÇÃO		Depto/Setor			
	Logradouro		Nº/sala	Bairro		
	CEP	Cidade/Estado	País	Telefone	Fax	
E-mail		Home-page				
FORMAÇÃO ACADÊMICA	Graduação	Título				Ano de obtenção do título
		Instituição				
	Mestrado	Título				Ano de obtenção do título
		Instituição				
	Doutorado	Título				Ano de obtenção do título
		Instituição				
ÁREAS DE ATUAÇÃO	Docência					
	Pesquisa					
TEMAS DE INTERESSE ATUAL						
OBSERVAÇÕES						

PARA USO EXCLUSIVO DA SBP

APROVAÇÃO COMO SÓCIO	() Aprovado categoria _____	Data: __/__/200__
	() Não aprovado. Motivo: _____	Assinatura: _____
NÚMERO DE REGISTRO DE SÓCIO		Presidente da SBP

PARA USO EXCLUSIVO DA TESOUREARIA

ANUIDADE	VALOR	DATA DE QUITAÇÃO	ANUIDADE	VALOR	DATA DE QUITAÇÃO	ANUIDADE	VALOR	DATA DE QUITAÇÃO
2001			2004			2007		
2002			2005			2008		
2003			2006			2009		